

# 继续教育学院 学生在线课程导学

信息技术服务部  
2020年2月

# 导学内容1：系统登录

信息技术服务部

2020年2月



上海第二工业大学  
SHANGHAI POLYTECHNIC UNIVERSITY

继续教育学院  
教学与业务综合管理平台

首页

专业设置

学院网站

常用下载

缴费查询

平台登录

上海第二工业大学继续教育学院

扫一扫关注我院公众号



若已关注我院公众号，请点击按钮进行登陆

前往登陆平台

我院APP下载



微信缴费公众号



网址：  
[sspu.jxjy.chaoxing.com](http://sspu.jxjy.chaoxing.com)

机构账号登录

学号/工号/账号

密码

忘记密码?

请输入右边四位数字

7288

登录

**学号**：即自己的11位学号，基本就是518、519、520开头的，具体可询问学习站点教务老师。（15、16级学生还是9、10位老学号）

**密码**：初始密码为身份证后6位，若修改过后，密码遗忘了，可以点击忘记密码，然后找回，也可以告知教务老师人工重置。

# 初始密码修改

按照国家网安部门要求，学生、任课教师初次登录系统时，如果初始密码是纯数字，会要求修改密码，请输入自己的手机号，获取验证码，然后修改自己的账号密码为（数字+字母，6位及6位以上）的形式后，再重新登录。

[< 返回](#)

手机验证

应网安部门要求，系统提高密码安全等级，您的密码安全等级较低，请修改密码

+86

手机号

验证码

获取验证码

下一步

第一次电脑上登录系统的学生，还会要求进行信息确认，手机上也会提示先去电脑上确认完之后才可以进入系统。

温馨提示：请认真按要求和提示核对个人信息，核对后才可正常学习！ 返回

### 个人信息确认

证件信息（提示：提交确认前请逐项标记此部分信息是否正确，若存在错误信息请点击错误并更正，更正后需上传证明材料！）

姓名：高炜	<input type="checkbox"/> 正确 <input type="checkbox"/> 错误	民族：汉族	<input type="checkbox"/> 正确 <input type="checkbox"/> 错误
性别：男	<input type="checkbox"/> 正确 <input type="checkbox"/> 错误	出生日期：1978-10-15	<input type="checkbox"/> 正确 <input type="checkbox"/> 错误
证件号：310113197810150812	<input type="checkbox"/> 正确 <input type="checkbox"/> 错误	政治面貌：群众	<input type="checkbox"/> 正确 <input type="checkbox"/> 错误

通信信息（提示：此部分信息存在错误请点击修改按钮直接修改！）

\* 手机号码：  电子邮箱：  修改

\* 通信地址：

上传证明图片（户口本人页和户主页、身份证正反面扫描件）：  
格式要求：  
1、图片大小请控制在5M以内。  
2、清晰图达到720P或以上。  
3、证件字体和照片信息清晰无涂抹。

2.核对个人信息：  
姓名、性别、证件号、民族、出生日期、政治面貌  
若信息无误点击“正确”  
若信息错误点击“错误”

身份证等证件照片非必填项，  
信息无错则无须上传

如果没有错误，就点击6个正确，核对手机和补充通信地址，直接通过就行。无错无须上传身份证等照片，有错才需要。

# APP下载

## 扫下面的二维码下载“二工大继教院”APP

---

### APP下载

发布时间：2019-3-1 10:06:00 作者：朱超翔

请直接扫以下二维码下载，苹果安卓皆可。若要使用应用市场，则看二维码下方的说明文字。



# APP下载后，安装完成

注意使用其他登录方式（机构登录），机构里输入：

上海第二工业大学继续教育学院（输入一次以后就不用输了）

用户名和密码与电脑上登录是一样的，完成后就能找到和电脑上看的课程进行学习，包括看视频、做题、讨论都行。

手机登录后，可能会强制修改密码，改完电脑上的密码也会更改。电脑上改完，手机密码也会更改。





# 导学内容2：线上学习

信息技术服务部  
2020年2月

# 学习网课内容

账号管理

课程

学生服务

课程替代



岗位(社会)实践

考核: 课程视频权重100%+ 成绩: 2.78分

3.0%

进入学习

待完成任务点

- 第1章 绪论
  - 1.1 绪论
- 第2章 实现民族独立, 建立新中国
  - 2.1 实现民族独立, 建立新中国 (一)
  - 2.2 实现民族独立, 建立新中国 (二)
- 第3章 确立基本制度 推进社会主义建设 进行改革开放 坚持和发展中国 ...
  - 3.1 确立基本制度 推进社会主义建设 进行改革开放 坚持和发展中国

闯关式, 看完视频  
做完题, 才能解锁  
进入下一个知识点

# 学习网课内容

账号管理

课程

学生服务

课程替代



岗位(社会)实践

考核: 课程视频权重100%+ 成绩: 2.78分

3.0%

进入学习

待完成任务点

- 第1章 绪论
  - 1.1 绪论
- 第2章 实现民族独立, 建立新中国
  - 2.1 实现民族独立, 建立新中国 (一)
  - 2.2 实现民族独立, 建立新中国 (二)
- 第3章 确立基本制度 推进社会主义建设 进行改革开放 坚持和发展中国 ...
  - 3.1 确立基本制度 推进社会主义建设 进行改革开放 坚持和发展中国

闯关式, 看完视频  
做完题, 才能解锁  
进入下一个知识点

注意避开网络拥堵时间学习：

3月9日起开始线上学习

同时登录人数过多，已启动排队模式，请您稍后再试。(009)

上海第二工业大学继续教育学院

▶ 每天上午 7:45-8:15,  
9:45-10:15,

▶ 下午 1:45-2:15

▶ 这几个高峰时间段会进行排队限流

▶ 各位可避开这些时间点登录，减少等待时间。

# 开学第一课：点击并观看防疫课程视频

进行中的课程 | 已完成的课程 | 我的学习进程 |

2020年春季学期



打赢疫情防控阻击战



打赢疫情防控阻击战 超星思政

# 学习网课内容

## 观看视频内容

● 任务点

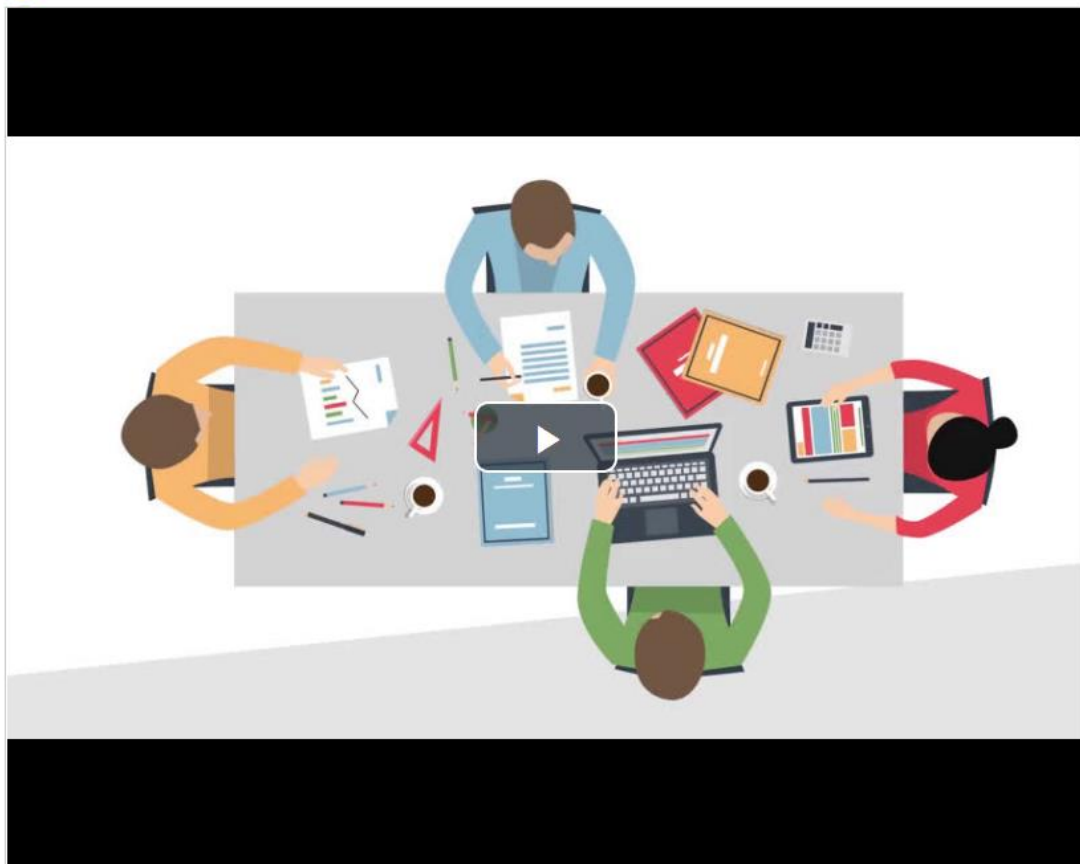

# 回答习题内容 不是所有课程都有习题

● 任务点

1导论-大学生信息素养概述(副本)

1 【单选题】

美国大学与研究图书馆协会的简称是

- A、 APEC
- B、 OPAC
- C、 ACRL
- D、 CCNA

# 学习网课内容

任务点即学生学习网课时必须完成的内容，大部分是视频和习题。

如果没有看完视频或者没有做好习题，则默认显示黄色，

只有看完视频或者做完了会变成绿色习题一般可以做三次，习题最终成绩

取三次的最高分。

● 任务点



● 任务点已完成

1.2 n阶行列式的性质 已完成

重做

还可以重做2次

作答记录

本次成绩: 80

最高成绩: 80

# 对于不懂的内容可以进行讨论，学有余力的也可以回答别的学生的提问

信息素养与检索...课程门户 首页 统计 **讨论**

全部话题   我的话题 回复我的 (+)

新建话题

**置顶** 文献检索时除了中国知网，还有什么网站是比较知名的网站呢？欢迎同学回答。

张立 02-15 10:07  
万方

[查看全部 \(193 条\)](#)

赞46 回复

---

巴润坤 上海第二工业大学继续教育学院 2019-09-22 22:51 话题来源:章节6.2

**置顶** 6.2论文写作的重点与要点  
归纳和演绎是论文写作的一般逻辑。

毛玉冰 2019-11-15 10:10  
归纳和演绎是论文写作的一般逻辑



# 导学内容3：考核权重

信息技术服务部

2020年2月

## 本学期授课方式和权重说明：

**网课（有线上题目）：**正考总评：25%视频，25%线上题目，5%讨论，15%平时成绩，30%期末考试。

**网课（无线上题目）：**正考总评：视频或PPT 20% 线上布置的作业15%（线下完成）讨论5%，期末考试60%。

**网课（智慧职教）：**正考总评：智慧职教视频或PPT 20%（教师将视频观看进度从智慧职教导出后，再输入教务系统）线上布置的作业15%（线下完成）讨论5%，期末考试60%。

**新形势教育：**正考总评：60%视频+40%线上题目。

**毕业论文：**论文成绩100%

**学生每一门课的权重，当前成绩都可以在电脑端登录后看到，绿色的进度条显示的是视频、题目这些任务点完成的比例。**

如果期末考试缺考，系统正考总评计算为0分，然后必须参加补考。



现代物流管理学(学位)

考核：课程视频权重25%+ 成绩：25.0分+课程测验权重25%+ 成绩：21.41分+讨论权重5%+ 成绩：0.0分+期末考试权重30%+ 成绩：0.0分+课堂表现15%+ 成绩：60.0分

进入学习

100.0%

## 本学期授课方式和权重说明：

### 网课（有线上题目）：

补考总评成绩：视频学习(原有成绩或更新成绩)25%+视频后闯关题(原有成绩或更新成绩)25%+线上讨论发帖(原有成绩)5%+出勤15%(原有成绩)+线下开卷考试(原有成绩或更新成绩)30%，补考成绩合格（补考成绩大于等于60分）以60分记录。

网课（无线上题目）：补考总评：补考卷面成绩100%，大于等于60分，以60分计入总评。

网课（智慧职教）：补考卷面成绩100%，大于等于60分，以60分计入总评。

新形势教育：补看线上视频60%、线上题目40%，大于等于60分，以60分计入总评。

毕业论文：直接重修